



Azienda Regionale
per il Diritto agli Studi Superiori

PIANO OPERATIVO SPECIFICO PER LA PROVA SCRITTA e LE PROVE ORALI DEL CORSO-CONCORSO PER ESAMI PER LA COPERTURA A TEMPO PIENO E INDETERMINATO DI N.12 POSTI DI TECNICO SERVIZI ALL'UTENZA-CATEGORIA C- POSIZIONE ECONOMICA C.1 DEL CCNL COMPARTO FUNZIONI LOCALI (DI CUI 4 POSTI RISERVATI A PERSONALE INTERNO DI ER.GO) PER LE SEDI ER.GO DI BOLOGNA, PARMA, MODENA, FERRARA, CESENA.

Redatto ai sensi del Protocollo di svolgimento dei concorsi pubblici del 29 marzo 2021 di cui al Decreto-Legge 1° aprile 2021, n. 44.

Approvato con determinazione della Direttrice Dott.ssa Patrizia Mondin n. 274 del 08/06/2021

La Dirigente
Dott.ssa Loredana Dolci
Firmato digitalmente

1. Premessa

Il presente Piano operativo viene redatto secondo le previsioni del Protocollo di svolgimento dei concorsi pubblici pubblicato dalla Presidenza del Consiglio dei Ministri, Dipartimento della Funzione Pubblica in data 15 aprile 2021, come previsto dal Decreto-Legge 1° aprile 2021, n. 44.

Il D.L. citato all'articolo 10 c.9 riporta: "Dal 3 maggio 2021 è consentito lo svolgimento delle procedure selettive in presenza dei concorsi banditi dalle pubbliche amministrazioni nel rispetto di linee guida validate dal Comitato tecnico-scientifico di cui all'ordinanza del Capo del Dipartimento della protezione civile 3 febbraio 2020, n. 630, e successive modificazioni"

Le indicazioni di cui al presente Piano operativo sono volte alla prevenzione e protezione dal rischio di contagio da COVID – 19 nell'organizzazione e la gestione delle prove di concorso e si applicano:

- a) a ER.GO Azienda Regionale per il Diritto agli Studi Superiori;
- b) alla/e commissione/i esaminatrice/i;
- c) al personale di vigilanza;
- d) ai candidati;
- e) a tutti gli eventuali soggetti terzi comunque coinvolti;
- f) al personale della Fondazione Aldini Valeriani (di seguito FAV): soggetto presso il quale si svolgerà la prova scritta.

Il presente Piano trova applicazione per la realizzazione della prova scritta del Corso Concorso in argomento, prevista dall'Avviso Pubblico approvato con determinazione della Direttrice n. 426 del 30/09/2020.

2. Inquadramento territoriale della sede della procedura concorsuale

La prova scritta del corso-concorso in oggetto si svolgerà il 21/06/2021 presso la Fondazione Aldini Valeriani, Via Bassanelli 9/11, 40129 Bologna.

La Fondazione non è collocata in zona a traffico limitato, è servita dal trasporto pubblico locale (linee TPER 27 A – B – C, 97, 98, 354, 364, 445, 447, 448, 450). Il parcheggio più vicino è, a pagamento, in Via dell'Arcoveggio n. 50 (parcheggio della casa di cura Villa Erbosa).

Le prove orali della procedura selettiva in argomento si terranno il 22/06/2021 e 23/06/2021 presso la sede di ER.GO di Bologna, Via Santa Maria Maggiore 4, al piano terra presso l'ex Sala Consiglio.

La sede di ER.GO situata in Via Santa Maria Maggiore, 4 è collocata in zona a traffico limitato, è servita dal trasporto pubblico locale (dalla stazione centrale linee TPER 21; 25; 26; 39). Il parcheggio più vicino a pagamento fuori dalla zona traffico limitato è il parcheggio multipiano Riva Reno situato in Via del Rondone/Via Azzo Gardino 2, in alternativa è possibile parcheggiare in Via Riva Reno (e zone limitrofe) sulle strisce Blu nei parcheggi a pagamento.

3. Organizzazione della procedura e descrizione modalità di utilizzo del fabbricato per la specifica procedura concorsuale

Percorso per i candidati e modalità di svolgimento per la prova scritta del 21/06/2021

La prova scritta si terrà in un'unica sessione il 21/06/2021.

Di seguito le aule a disposizione per lo svolgimento della prova con indicate le capienze effettive nel rispetto del distanziamento previsto dal Protocollo:

- AULA EXPO piano terra 30 partecipanti
- AULA CHAOS piano terra 20 partecipanti

- AULA PRE TRIAGE piano terra (vedi piantine riportate nel seguito)

In fase di accettazione ai candidati verrà specificato in quale aula ciascuno dovrà recarsi per lo svolgimento della prova.

I candidati saranno convocati alle ore 9.30.

Inizio prova ore 10.00, fine prova entro le ore 11.00 (durata massima 1 ora, la durata effettiva della prova sarà determinata dalla Commissione nel rispetto dei vincoli previsti dal Protocollo emanato dal Dipartimento della Funzione Pubblica). Raccolta elaborati e uscita dei candidati fino alle ore 11.15.

Recandosi al civico 9/11 di Via Bassanelli, i candidati potranno accedere al complesso attraverso il cancello esterno. I candidati dovranno:

- a) presentarsi da soli e senza alcun tipo di bagaglio (salvo situazioni eccezionali, da documentare);
- b) non presentarsi presso la sede concorsuale se affetti da uno o più dei seguenti sintomi:
 - temperatura superiore a 37,5°C e brividi;
 - tosse di recente comparsa;
 - difficoltà respiratoria;
 - perdita improvvisa dell'olfatto (anosmia) o diminuzione dell'olfatto (iposmia), perdita del gusto (ageusia) o alterazione del gusto (disgeusia);
 - mal di gola;
- c) non presentarsi presso la sede concorsuale se sottoposti alla misura della quarantena o isolamento domiciliare fiduciario e/o al divieto di allontanamento dalla propria dimora/abitazione come misura di prevenzione della diffusione del contagio da COVID - 19;
- d) presentare, all'atto dell'ingresso nell'area concorsuale, un referto con esito negativo relativo ad un test antigenico rapido o molecolare, effettuato mediante tampone oro/rino-faringeo presso una struttura pubblica o privata accreditata/autorizzata, non antecedente a 48 ore dalla data di svolgimento della prova (sono ammessi i test rapidi che possono essere prenotati nelle farmacie della maggioranza delle regioni italiane);
- e) indossare obbligatoriamente, dal momento dell'accesso all'area concorsuale sino all'uscita, la mascherina FFP2 messa a disposizione da ER.GO.

La sosta in attesa dell'accesso potrà avvenire all'esterno del fabbricato in modo da mantenere un'adeguata distanza di sicurezza tra i candidati presenti.

In caso di pioggia sarà allestita una zona interna che consente comunque il corretto distanziamento.

Presso l'ingresso al fabbricato gli addetti dotati di mascherina FFP2 provvederanno:

- a) alla misurazione della temperatura di ciascun candidato mediante termometro a infrarossi;
- b) alla consegna della mascherina FFP2 fornita da ER.GO a ciascun candidato.

Successivamente il candidato potrà accedere all'interno del fabbricato dove, all'accettazione, addetti dotati di mascherina FFP2 e con postazione allestita con barriere in plexiglass con finestra per il passaggio di documenti provvederanno:

- a) alla raccolta e dell'apposita autodichiarazione, compilata, firmata e datata sul modello fornito da ER.GO;
- b) alla raccolta di copia del referto relativo ad un test antigenico rapido o molecolare, effettuato mediante tampone oro/rino-faringeo presso una struttura pubblica o privata accreditata/autorizzata, in data non antecedente a 48 ore dalla data di svolgimento della prova.

Il candidato dovrà indossare obbligatoriamente ed esclusivamente la mascherina FFP2 fornita da ER.GO. Tale mascherina dovrà essere indossata dal momento dell'accesso all'area concorsuale sino all'uscita.

Qualora un candidato dovesse rifiutare di indossare la mascherina FFP2 messa a disposizione da ER.GO, non

potrà partecipare alla prova e dovrà pertanto allontanarsi dall'area concorsuale. Nell'area concorsuale non sarà in ogni caso consentito l'uso di mascherine chirurgiche, facciali filtranti e mascherine di comunità in possesso del candidato.

In tutta l'area concorsuale e in ogni fase della procedura concorsuale sarà garantito il rispetto del "criterio di distanza droplet" di almeno 2,25 metri tra i candidati e tra i candidati e il personale dell'organizzazione/vigilanza e le commissioni esaminatrici.

I candidati saranno invitati, anche mediante apposita cartellonistica affissa nell'area concorsuale, alla moderazione vocale, evitando volumi alti e toni concitati al fine di ridurre l'effetto "droplet".

Proseguendo, il candidato potrà raggiungere l'aula presso la quale svolgerà la prova in base al gruppo di appartenenza. Sarà presente cartellonistica indicante i percorsi e personale addetto indicherà ai candidati il percorso in base al gruppo di appartenenza.

Presso le postazioni di misurazione della temperatura e consegna della mascherina FFP2, nonché presso ciascuna aula e nei bagni saranno disponibili appositi dispenser di gel idroalcolico.

Di seguito si riportano le planimetrie indicanti i percorsi per raggiungere le aule.

Raggiunta l'aula, il candidato si accomoderà al posto che verrà indicato dal personale presente in aula e provvederà a mostrare il documento d'identità, la cui copia è stata già inviata dal candidato in sede di prova di ammissione a ER.GO, per l'identificazione.

Il posto di ciascun candidato sarà opportunamente identificato e garantirà la distanza di almeno 2,25 metri rispetto agli altri candidati.

Il materiale per lo svolgimento della prova (penna monouso e foglio risposta) sarà distribuito direttamente in ciascuna postazione prima dell'arrivo dei partecipanti dal personale addetto che, dopo essersi igienizzato le mani, passerà nelle file di posti non utilizzate e appoggerà il materiale sullo scrittoio di ciascuna delle postazioni utilizzate. Ciascuna penna è monouso, sarà utilizzata da un solo candidato e non sarà riutilizzata da altri candidati.

Una volta che tutti i candidati avranno raggiunto la postazione presso l'aula destinata, nell'aula CHAOS verranno sorteggiati due candidati (in base all'elenco dei presenti). I candidati sorteggiati si recheranno nell'Aula EXPO, nella quale un ulteriore candidato verrà sorteggiato (in base all'elenco dei candidati presenti nell'aula) per la scelta della traccia della prova che sarà somministrata contemporaneamente ai candidati in entrambe le aule. La scelta avverrà tra tre buste chiuse contenenti altrettanti tracce di prova (costituite ciascuna da 55 quiz a risposta multipla).

I candidati, una volta raggiunta la postazione loro assegnata, rimarranno seduti dal momento dell'estrazione per l'individuazione dei due rappresentanti che si recheranno presso l'aula EXPO, fino al termine della prova; qualora un candidato concluda la prova prima del termine previsto, dovrà comunque rimanere in silenzio presso la propria postazione fino al termine del tempo previsto.

Durante l'orario d'esame sarà permesso l'allontanamento dalla propria postazione esclusivamente per motivi indifferibili.

L'accesso ai servizi igienici potrà avvenire unicamente prima dell'inizio della prova, in momenti che saranno comunicati dal personale presente in aula.

Presso gli accessi ai servizi igienici saranno disponibili appositi dispenser di gel idroalcolico e cartelli contenenti le indicazioni per il corretto lavaggio delle mani. I candidati procederanno all'igienizzazione delle mani prima e dopo

l'accesso ai servizi igienici.

La traccia della prova verrà distribuita a ciascun candidato dal personale addetto che, dopo essersi igienizzato le mani, passerà nelle file di posti non utilizzate e appoggerà la traccia sullo scrittoio di ciascuna delle postazioni utilizzate.

Per l'intera durata della prova i candidati devono obbligatoriamente mantenere indossata la mascherina FFP2 che copra sia il naso che la bocca. Sarà vietato il consumo di alimenti a eccezione delle bevande, di cui i candidati potranno munirsi preventivamente.

Qualora una persona presente nell'area concorsuale manifestasse, durante la prova concorsuale, sintomi riconducibili al Covid-19, quali a titolo esemplificativo e non esaustivo febbre, tosse o sintomi respiratori, sarà presente un'unità di personale formata per il primo soccorso che accompagnerà la persona sintomatica nell'area di pre-triage. La persona sintomatica rimarrà in isolamento nell'area di pre-triage fino all'arrivo del personale sanitario, se coinvolto, e comunque fino all'uscita dall'area concorsuale.

La consegna dei fogli risposta completati e il ritiro delle prove contenenti i quiz saranno effettuati da ogni partecipante al termine del tempo assegnato.

La consegna da parte di ciascun candidato della documentazione relativa alle prove avverrà mediante deposito e consegna su un apposito piano di appoggio.

Al termine della consegna da parte di tutti i candidati, questi saranno invitati all'uscita.

L'uscita dalle aule verrà organizzata per singola fila in tempi distanziati tra loro al fine di evitare gli assembramenti. Il progressivo svuotamento delle due aule concorsuali verrà quindi avviato in maniera scaglionata. Sarà garantito il deflusso prioritario dei candidati con disabilità e delle donne in stato di gravidanza.

L'esodo dei restanti candidati sarà espletato in maniera ordinata, garantendo la distanza interpersonale tra i candidati di almeno 2,25 metri.

Percorso per i candidati e modalità di svolgimento delle prove orali del 22/06/2021 e 23/06/2021

Le prove orali si terranno in due giornate 22/06/2021 e 23/06/2021, con una sessione la mattina e una al pomeriggio. A ciascun candidato in sede di convocazione verrà fornita la data e l'orario riferito alla propria prova orale.

I candidati verranno convocati a gruppi di 4 per ogni ora, nella sala dove si sosterrà la prova avranno accesso ogni ora massimo 8 candidati (i 4 che dovranno sostenere la prova in quell'ora e i 4 candidati che sosterranno la prova l'ora successiva).

Tutti gli altri candidati potranno assistere agli orali tramite connessione on line.

Di seguito le aule a disposizione per lo svolgimento della prova con indicate le capienze effettive nel rispetto del distanziamento previsto dal Protocollo:

- EX SALA CONSIGLIO piano terra capienza massima 13 persone (nel rispetto delle distanze previste dal protocollo)
- AULA PRE TRIAGE piano terra (vedi piantine riportate nel seguito)

Ciascuna prova orale avrà una durata circa di 15 minuti nel rispetto dei vincoli previsti dal Protocollo emanato dal Dipartimento della Funzione Pubblica.

Recandosi presso la sede ER.GO, i candidati potranno accedere al complesso attraverso il cancello esterno.

I candidati dovranno:

- a) presentarsi da soli e senza alcun tipo di bagaglio (salvo situazioni eccezionali, da documentare);
- b) non presentarsi presso la sede concorsuale se affetti da uno o più dei seguenti sintomi:
 - temperatura superiore a 37,5°C e brividi;
 - tosse di recente comparsa;
 - difficoltà respiratoria;
 - perdita improvvisa dell'olfatto (anosmia) o diminuzione dell'olfatto (iposmia), perdita del gusto (ageusia) o alterazione del gusto (disgeusia);
 - mal di gola;
- c) non presentarsi presso la sede concorsuale se sottoposti alla misura della quarantena o isolamento domiciliare fiduciario e/o al divieto di allontanamento dalla propria dimora/abitazione come misura di prevenzione della diffusione del contagio da COVID - 19;
- d) presentare, all'atto dell'ingresso nell'area concorsuale, un referto con esito negativo relativo ad un test antigenico rapido o molecolare, effettuato mediante tampone oro/rino-faringeo presso una struttura pubblica o privata accreditata/autorizzata, non antecedente a 48 ore dalla data di svolgimento della prova (sono ammessi i test rapidi che possono essere prenotati nelle farmacie della maggioranza delle regioni italiane, saranno ritenuti validi i referti presentati in occasione della prova scritta del 21/06/2021);
- e) indossare obbligatoriamente, dal momento dell'accesso all'area concorsuale sino all'uscita, la mascherina FFP2 messa a disposizione da ER.GO.

La sosta in attesa dell'accesso potrà avvenire all'esterno del fabbricato in modo da mantenere un'adeguata distanza di sicurezza tra i candidati presenti.

In caso di pioggia sarà allestita una zona interna che consente comunque il corretto distanziamento.

Presso l'ingresso al fabbricato gli addetti dotati di mascherina FFP2 provvederanno:

- a) alla misurazione della temperatura di ciascun candidato mediante termometro a infrarossi;
- b) alla consegna della mascherina FFP2 fornita da ER.GO a ciascun candidato.

Successivamente il candidato potrà accedere all'interno del fabbricato dove, le segretarie di Commissione dotate di mascherina FFP2 provvederanno:

- a) alla raccolta e dell'apposita autodichiarazione, compilata, firmata e datata sul modello fornito da ER.GO;
- b) al riconoscimento del candidato.

Il candidato dovrà indossare obbligatoriamente ed esclusivamente la mascherina FFP2 fornita da ER.GO. Tale mascherina dovrà essere indossata dal momento dell'accesso all'area concorsuale sino all'uscita.

Qualora un candidato dovesse rifiutare di indossare la mascherina FFP2 messa a disposizione da ER.GO, non potrà partecipare alla prova e dovrà pertanto allontanarsi dall'area concorsuale. Nell'area concorsuale non sarà in ogni caso consentito l'uso di mascherine chirurgiche, facciali filtranti e mascherine di comunità in possesso del candidato.

In tutta l'area concorsuale e in ogni fase della procedura concorsuale sarà garantito il rispetto del "criterio di distanza droplet" di almeno 2,25 metri tra i candidati e tra i candidati e il personale dell'organizzazione/vigilanza e le commissioni esaminatrici.

I candidati saranno invitati, anche mediante apposita cartellonistica affissa nell'area concorsuale, alla moderazione vocale, evitando volumi alti e toni concitati al fine di ridurre l'effetto "droplet".

All'ingresso e nei bagni saranno disponibili appositi dispenser di gel idroalcolico.

Di seguito si riportano le planimetrie indicanti i percorsi per raggiungere le aule.

Presso gli accessi ai servizi igienici saranno disponibili appositi dispenser di gel idroalcolico e cartelli contenenti le indicazioni per il corretto lavaggio delle mani. I candidati procederanno all'igienizzazione delle mani prima e dopo l'accesso ai servizi igienici.

Le domande saranno estratte e lette verbalmente da parte del candidato.

Per l'intera durata della prova i candidati devono obbligatoriamente mantenere indossata la mascherina FFP2 che copra sia il naso che la bocca. Sarà vietato il consumo di alimenti a eccezione delle bevande, di cui i candidati potranno munirsi preventivamente.

Qualora una persona presente nell'area concorsuale manifestasse, durante la prova concorsuale, sintomi riconducibili al Covid-19, quali a titolo esemplificativo e non esaustivo febbre, tosse o sintomi respiratori, sarà presente un'unità di personale formata per il primo soccorso che accompagnerà la persona sintomatica nell'area di pre-triage. La persona sintomatica rimarrà in isolamento nell'area di pre-triage fino all'arrivo del personale sanitario, se coinvolto, e comunque fino all'uscita dall'area concorsuale.

L'uscita dei candidati sarà espletato in maniera ordinata, garantendo la distanza interpersonale tra i candidati di almeno 2,25 metri.

Previsioni per il personale sia per la prova scritta del 21/06/2021 che per le prove orali del 22/06/2021 e 23/06/2021
Il personale presente nell'area concorsuale accederà alla stessa almeno mezz'ora prima dell'orario di convocazione dei candidati, senza pertanto alcuna sovrapposizione nell'utilizzo delle aree di ingresso.
L'uscita dalla struttura avverrà in momento diverso e successivo rispetto all'uscita di tutti i candidati.
Un blocco di servizi igienici, sarà destinato all'uso esclusivo da parte del personale stesso.

Prima di accedere alle aree dedicate allo svolgimento del concorso, il personale procederà ad una adeguata igiene delle mani e ad indossare il dispositivo di protezione (mascherina FFP2) che dovrà mantenere indossato per l'intero svolgimento della prova concorsuale.

Gli operatori di vigilanza e addetti all'organizzazione e all'identificazione dei candidati nonché i componenti delle commissioni esaminatrici saranno muniti di facciali filtranti FFP2 e dovranno anch'essi presentare un referto con esito negativo relativo un test antigenico rapido o molecolare, effettuato mediante tampone oro/rino-faringeo presso una struttura pubblica o privata accreditata/autorizzata, non antecedente a 48 ore dalla data di svolgimento della prova (per le prove orali sarà ritenuto valido il referto negativo prodotto in occasione della prova scritta del 21/06/2021).

Il personale addetto alla identificazione dei candidati e alla distribuzione del materiale per lo svolgimento della prova dovrà provvedere ad una frequente ed accurata igienizzazione delle mani e potrà utilizzare guanti monouso.

Le postazioni degli operatori addetti alla ricezione della documentazione nella data della prova scritta del 21/06/2021 (autodichiarazione e referto tampone) dei candidati saranno dotate di appositi divisori in plexiglass (barriere parafiatto) dotati di una finestra per il passaggio dei documenti.

Durante le prove, gli addetti al controllo dovranno circolare solo nelle aree e nei percorsi indicati.

4. Planimetrie dell'area concorsuale

Nelle pagine a seguire si riportano le planimetrie dell'area concorsuale sia per la sede della prova scritta del 21/06/2021 sia per la sede delle prove orali del 22/06/2021 e 23/06/2021, con indicazione di:

- percorsi di ingresso e uscita dall'area;
- identificazione aule;
- identificazione dei vani scala e delle relative destinazioni di utilizzo;
- percorsi di ingresso e uscita dalle aule concorsuali;
- blocchi di servizi igienici;
- area pre-triage.

Area pre-triage

In entrambe le sedi concorsuali è prevista la presenza di un locale denominato "area pre-triage" (si veda l'estratto planimetrico di seguito riportato), dedicato all'accoglienza e isolamento di chiunque si trovi nell'area concorsuale (candidati, membri delle commissioni esaminatrici, operatori e addetti all'organizzazione e vigilanza) che presenti, quali sintomi insorti durante le prove concorsuali, febbre, tosse o sintomi respiratori. Tale locale è dedicato a gestire solo i casi di sintomatologia riconducibili al Covid-19 insorti durante la prova concorsuale.

Sede prova scritta del 21/06/2021 Fondazione Aldini Valeriani Piano terra

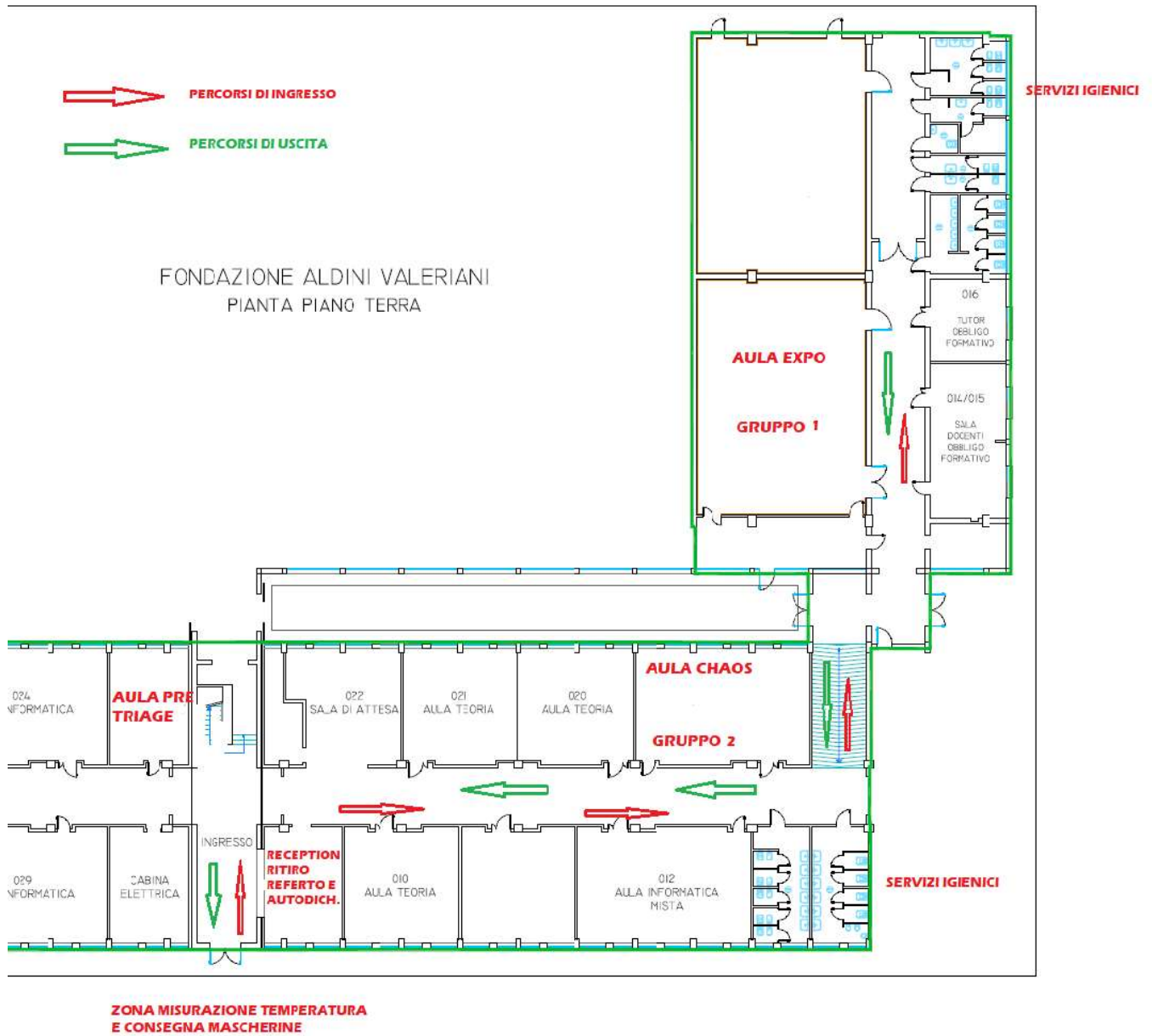

Sede prove orali del 22/06/2021 e 23/06/2021 Sede ER.GO di Bologna

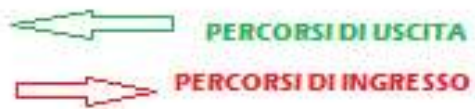
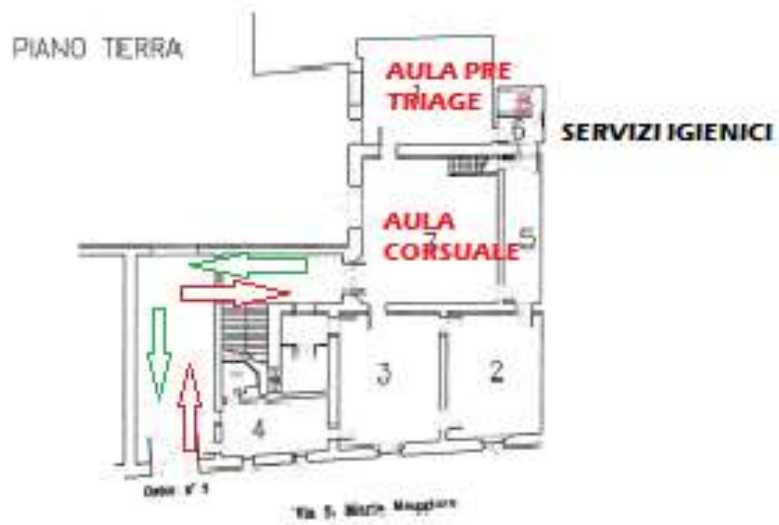

5. Operazioni di pulizia, sanificazione, disinfezione e bonifica

Tenendo conto delle definizioni di pulizia, sanificazione, disinfezione e bonifica di cui al Protocollo, si riportano di seguito le previsioni per l'area concorsuale oggetto del presente Piano.

Prova scritta

L'area concorsuale della sede della prova scritta è quotidianamente oggetto di pulizia.

I servizi igienici verranno inoltre puliti e sanificati in base ai protocolli già in atto presso la Fondazione Aldini Valeriani.

L'area concorsuale sarà oggetto, di sanificazione e disinfezione, in particolare delle aule concorsuali, delle postazioni dei candidati, degli arredi e delle maniglie dei locali.

Prove orali

Per quanto riguarda la sede delle prove orali si precisa che l'area concorsuale è quotidianamente oggetto di pulizia.

I servizi igienici verranno inoltre puliti e sanificati in base ai protocolli già in atto presso ER.GO

L'aula concorsuale sarà oggetto, di sanificazione e disinfezione delle postazioni dei candidati, degli arredi e delle maniglie dei locali ogni ora.

6. Procedure di gestione dell'emergenza

Durante la prova scritta per le modalità di gestione dell'emergenza si rimanda al Piano di Emergenza ed Evacuazione adottato dalla Fondazione Aldini Valeriani.

Durante le prove orali per le modalità di gestione dell'emergenza si rimanda al Piano di Emergenza ed Evacuazione adottato da ER.GO

7. Personale addetto

Si riportano di seguito i compiti del personale che sarà presente presso l'area concorsuale.

In ogni aula saranno presenti almeno due dipendenti di ER.GO facenti parte o della commissione nominata per il concorso o del comitato di vigilanza, e i componenti della Commissione nominata.

In ogni aula il personale presente provvederà a:

- accogliere i candidati all'accesso all'aula invitando gli stessi all'accurata igienizzazione delle mani;
- fornire indicazione a ciascun candidato del proprio posto a sedere;
- effettuare il riconoscimento dei candidati;
- diffondere tutte le istruzioni di carattere amministrativo per il corretto svolgimento della prova;
- distribuire il materiale per lo svolgimento della prova a ciascun candidato;
- accompagnare i candidati ai servizi igienici in caso di necessità;
- dare comunicazione della traccia sorteggiata e distribuzione in aula;
- attivare in caso di necessità il personale dedicato ad accompagnare nell'area pre-triage eventuali soggetti con sintomatologia riconducibile al Covid-19 insorta durante la prova concorsuale;
- raccogliere le prove al termine dello svolgimento tramite piano di appoggio;
- fornire indicazioni ai candidati relativamente alle modalità di uscita dall'aula concorsuale.

Personale in numero adeguato dovrà inoltre assolvere alle funzioni seguenti:

- misurazione della temperatura dei candidati mediante termometro a infrarossi all'accesso dell'area concorsuale;
- distribuzione delle mascherine FFP2 fornite da ER.GO;

L'accompagnamento nell'area pre-triage di eventuali soggetti con sintomatologia riconducibile al Covid- 19 insorta durante la prova concorsuale verrà affidato a persona formata per il primo soccorso.